



みんなの回生

題字揮毫
元県知事・前川忠夫



■ 新年のご挨拶 —理事長・副理事長・病院長・看護部長— ……	2、3
■ 頭痛薬を飲んで頭痛に悩む!? ……	4
■ 関節外科センター紹介 ……	5
■ 私のダイエット ……	6
■ 患者のみなさまのご意見とお返事 ……	7
■ 職員ユニフォームのご紹介 ……	7
■ 職員旅行 ……	7
■ 外来診察予定表 ……	8

● 医事課より患者さまへお知らせ

平成18年3月より、保険証確認は各科外来におきまして、いずれかの科のみでの御提示となりました。毎月初来院日及び保険証が変更されました際には必ず御提示くださいますようお願いいたします。

回生病院理念

皆様に愛され信頼される病院を目指します

回生病院基本方針

- 一、私たちは、質の高い医療を提供します
- 二、私たちは、保健・医療・福祉と連携を図ります
- 三、私たちは、予防医療の充実に努めます

患者さまの権利と責務

- 一、患者さまには、最善で公平な医療を受ける権利があります
- 一、患者さまには、医療内容について十分な説明と情報を受ける権利があります
- 一、患者さまには、医療行為について選択・同意・拒否する権利があります
- 一、患者さまには、個人情報を保護される権利があります
- 一、患者さまには、自らの健康に関する情報を提供する責務があります
- 一、患者さまには、病院の規則を守る責務があります

2014年1月
274号





新年のご挨拶

理事長 松浦一平



新年明けましておめでとうございます。旧年中は格別のご厚情を賜り、誠にありがとうございました。また、2005年から始まった新病院建設工事も昨年12月無事に終えることができましたが、その間近隣住民の皆様をはじめ多くの方々にご迷惑をお掛けしたことをこの場をお借りしお詫び申し上げます。

2012年12月に安部政権が誕生し、すでに1年が経過しました。世の中はアベノミクス効果により株価をはじめ経済指標も好転し、景気回復に向けて着々と進んでいるようにも思えます。また2020年の東京オリンピックも勝ち取ることで、国民の多くがデフレ脱却への強い追い風になっていると感じていることでしょうか。しかしながら、4月に消費税率が5%から8%への引き上げが決定したが、それまでの間に経済構造改革や社会保障の抜本改革等の山積みされた懸案をどこまで解決できるかは不透明である。当然ではあるが、景気が回復しなければ、医療情勢も決して良くなることはありません。本年4月に行われる診療報酬改定では、機能文化・強化と連携がキーワードになりそうだが、いずれにせよ国の財政及び超高齢化及び人口減少が着実に進むのを考えると、プラス改定はあまり期待出来ない。今後は多くの医療機関で厳しい運営を余儀無くされるであろうと感じています。特に大都市以外の地方では、その傾向が強くなるのではないかと推測します。超高齢化社会及び人口減少が今後10年間で医療・介護領域に大きな影響を与えることは言うまでもありません。

回生病院は1956年（昭和31年）に開設され、これまで病院周辺の皆様をはじめ多くの方々のご支援により今日まで地域の中核病院としての役割を担うことができました。昨年12月に関節外科センター棟がオープンし、これで全ての工事が終了しましたが、今後も安全で質の高い医療を多くの皆様に提供できるよう、職員一同これまで以上に努力精進してまいります。本年も何卒よろしくお願い申し上げます。



新年のご挨拶

副理事長 小川維二



あけましておめでとうございます。

昨年の日本は安倍内閣の発足以来、アベノミクスによる景気の回復基調、オリンピックの招致等の明るい話題の多い年でした。本年はより活力あふれる日本、美しく輝やける日本になりますよう、心より願っています。

そのような中で、回生病院は昨年12月、第5期工事（総合受付、関節外科センター棟、関節外科入院棟等の正面玄関の五階建て建物です）が竣工致しました。地域の皆様には長期間にわたり、第1駐車場の使用不可、外来入口の狭さ、不便さ等で、大変ご迷惑をおかけいたしました。深くお詫び申し上げます。

回生病院は新棟完成に伴い、12月2日より、第1駐車場、総合受付、関節外科センター外来、関節外科病棟等を稼働することができました。診療面では一段と充実した医療を提供できる病院に成長したように思います。また、医療面のみならず、接遇面においても来院される患者様に、より暖かいサービスを提供できるように正面玄関付近に「ローション」、「カフェドクリエ」に入居して頂きました。駐車場は30分間無料でご利用いただけますので地域の皆様にもご利用して頂ければ有難いと存じます。

新棟4階には教育ラボ室（各種シミュレーター、心電計、電子カルテ、ビデオ等）も整備されています。回生職員の研修のみならず、救急隊員、研修医、医学生、看護学生及び地域の医療従事者の教育研修の場として使用していただければと思っています。また、5階は講演用の講堂を新設しています。病院外の方々に大いに利用して頂ければ幸いです。

本年はメディカルサポートセンターの新設、助産師外来の移設、精神科外来・言語療法室・各種相談室の移動整備等を計画し、診療機能の質を高めてまいります。存でございます。本年も地域の方々には「高度な急性期医療を提供できる病院」、「療養環境の良い、サービスの行き届いた病院」と評価していただける年にしたいと考えています。

なにとぞ、よろしくご指導、ご鞭撻のほどお願い申し上げます。



新年のご挨拶

病院長 鎌野周平



新年明けましておめでとうございます。患者様方にも回生病院にとっても、新しい年が良い年になるように心よりお祈りいたします。

昨年末に関節外科センターがオープンし、同時にコンビニとカフェもオープンして玄関前に30分間無料の駐車場も整備しました。

整形外科が拡充されるとともに、患者様方の利便性も大きく向上したものと自負しております。診療機能の充実はもとより、街並みの美観に配慮した病院建築により、坂出市の街造りと活性化にも多少ともお役に立てたと信じております。整形系外科以外の診療科につきましても、常勤医の増員と大学からの非常勤医師の派遣により診療体制の拡充を予定してまいります。

しかしながら地域医療を取り巻く環境は依然厳しく、特に若手医師の大都市部への流出により香川県でも約300名の勤務医が不足する事態となっております。当院におきましても現在一部の診療科で医師数が減少し、患者様方にご迷惑をお掛けしていることを深くお詫び申し上げます。また、医師のみならず看護師・技師等の病院職員の確保にも努め、患者様に更に満足していただき、職員も安心して働ける病院となるよう努力する所存でございます。

地域の皆様方に「質の高い急性期医療の提供」を目指し、「思いやりのある医療の実践」を行い、中讃地域の急性期医療を担う中核病院として、地域の皆様方並びに患者様方の期待とご愛顧に「倍返し」で応えて行きたいと存じます。

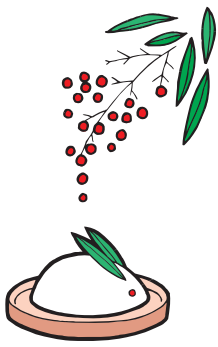

新年のご挨拶

副院長・看護部長 横山重子



新年あけましておめでとうございます。本年もみなさま方のご指導を何卒よろしくお願い申し上げます。

孟秋のある日、映画「そして父になる」を観に行きました。私は月に1〜2回映画を観ます。日々出現する諸事案、課題の解決に向けてのエネルギーを蓄えるのです。暗闇という空間は、自分を解放し自分自身のゆらぎをおさめることができるのです。

2013年度の私のベストワンは「そして父になる」です。「そして父になる」は、2013年第66回カンヌ国際映画祭審査員賞を受賞の、前評判の高かった作品です。

『大手建設会社に勤務し、都心の高級マンションで妻と息子と暮らす主人公の野々宮良太は、誰もがうらやむエリート街道を歩いてきた。ある日、病院からの電話で6歳になる息子が出生時に取り違えられた他人の子ともだと判明する。どうせなら早い方がいいという良太の意見で、互いの子どもを「交換」することになる。息子を取り違えられた二つの家族、血のつながりか、共に過ごした時間か、を突きつけられる。そして慟哭の選択、運命的な出来事をきっかけに苦悩し成長する野々宮良太、家族が何を思い、選択ありしのか。(出典:そして父になる「プロクラム」)

人間のライフサイクルにおける成人期(人生半ばの過渡期)には、これまで自分のおこなってきたことを再評価し、中年期の初めに向かって第1歩を踏み出さなければなりません。この時期の課題をどのような方法で達成していくかが、その人らしさを形成する基盤にもなります。野々宮良太の父親として、苦しみ悩みながら成長する姿は、人間発達段階の過程からみて興味深いものでした。同時に「何故、子どもが取り違えられたか。病院で何が起きていたのか」この点に心が引かれました。看護管理においてリスクマネジメントは最重要事項です。新生児の取り違えは、重大性からみて最も高いクライシスです。映画は、看護師の犯罪として扱われていました。成人期はさまざまな生活上の変化からストレスの高い時期で、犯人の看護師もまた、ストレス状態が増強し対処できない段階であったと考えられます。

看護管理においてリスクマネジメントの発想は重要です。この数年、看護管理者は「事故防止」から「リスクマネジメント」を焦点に取り組んできました。時代変化の中で医療情報のアクセスも容易になり、医療者と患者との信頼関係を確立していくためのシステムづくりが「層求められています。安全な医療・看護の提供を願ひ、看護職の「リスクマネジメント」に期待しております。

頭痛薬を飲んで頭痛に悩む!?

(薬物乱用頭痛)

日本頭痛学会幹事、指導医、専門医
脳腫瘍治療センター長 清水 恵司

誰しも一度は経験する頭痛。「たかが頭痛」と安易に考え、常備薬のごとく頭痛薬を飲んでしまうと薬物乱用頭痛に陥る可能性があります。昨今の薬事法改正で容易に鎮痛剤が手に入るようになり、さらに増加傾向にあると言われてしています。

ひと口に頭痛といっても、その原因とタイプはさまざまです。放っておくと命にかかわる危険な頭痛(脳腫瘍、脳卒中、くも膜下出血等)もあれば、それほどでもないけれども日常生活に支障をきたす激しい頭痛(慢性頭痛)もあります。それ故、頭痛に対し独りで悩んでおられないで、生命に係わるような頭痛の原因が有るかどうか一時も早く診断を受けることをお勧めします。確定診断には、CT、MRIあるいは脳波検査(EEG)が必要です。素人判断で鎮痛剤を服薬し続ける事が一番危険です。手術が手遅れになったり、あるいは薬物乱用頭痛に陥ることも有ります。CTやMRI検査にて、脳腫瘍などの生命に関与する危険な頭痛が無いのに繰り返し頭痛が生じるようであれば慢性頭痛の可能性が有ります。慢性頭痛には、片頭痛、群発頭痛そして緊張型頭痛があり、これら併せて国民の1/4の方々が頭痛に悩まされていると推測されています。片頭痛は女性に多く、群発頭痛は男性に多くみられ、トリプタン製剤にて著効します。緊張型頭痛は幅広い年齢層にみられ、疲労、緊張やストレスなどが引き金になると言われています。

薬物乱用頭痛は、患者自身や医師の慢性頭痛に対する無理解から生じていると言っても過言ではありません。頭痛薬を月に15日以上服薬していたり、あるいは頭痛発作に対する予防的服薬を繰り返している患者さんによくみられます。薬物乱用頭痛とは、頭痛薬の乱用により脳の痛み中枢が過敏になり(痛み閾値の低下)、普段では感じない程度の刺激(ストレス)を痛みとして感じてしまう状態を称します。その結果、日常的環境変化やストレス、不安等により、毎日のように頭痛、頭重感そして嘔吐や嘔気に悩まされ、鎮痛剤を常用することにより、さらに痛みに敏感になるという悪循環に陥っていることが多いと言われてしています。

薬物乱用頭痛は未然に防ぐことのできる頭痛です。「たかが頭痛」と安易に考えず、ストレスや睡眠障害に気を付けると共に、日本頭痛学会専門医の適切な治療を受け、頭痛薬の過剰使用を避けるように心がけましょう。

頭痛に悩まされたら

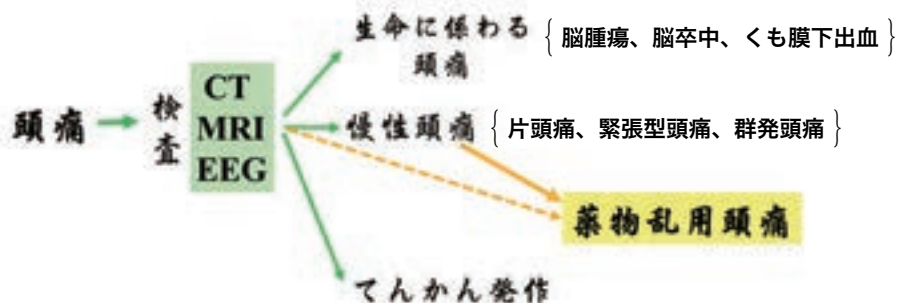

関節外科センター紹介

関節外科センター 二宮 太志

膝関節を始めとする運動器の障害は、歩行障害を介して生活の質を著しく損ないます。平成19年に施行された国民生活基礎調査では、変形性膝関節症を含む関節症は要支援となる原因の1位であり、要介護・要支援全体で見ても4位を占めており、重大な課題となっています。また2012年の報告では、症状のある変形性膝関節症の有病者数は約800万人とされ、症状のない有病者数を含めると約2500万人とも推定されています。

この度関節外科センター棟が完成し、2013年12月から本格的に開設されました。五味先生を中心に医師・看護師・理学療法士が歳月をかけて準備し、ようやくスタートです。関節外科センターでは、冒頭で述べた変形性膝関節症をはじめとする変性疾患、靭帯損傷や半月板損傷などのスポーツ傷害・外傷など主に下肢関節を中心に専門的治療に取り組んでいます。膝に水がたまる・立ち座り動作や階段昇降で痛みが出る等の変形性関節症の症状でお困りの方や、膝の違和感や外れる感じ・引っかかり感などの靭帯損傷や半月損傷でお困りの方など、下肢関節に関する障害でお困りの場合には当科外来を受診して頂きお気軽に御相談下さい。患者さん一人一人に対して十分な検査と診察に基づいて状態を診断し、手術を含めた適切な治療法を選択してご提供致します。

関節外科センター附属理学療法部 池野 祐太郎

この度、2013年12月2日より関節外科センター棟で関節外科センター附属理学療法部として10名の理学療法士が配属となりました(図1)。

理学療法士は協会公認の専門・認定理学療法士資格を所有し、学会発表や原著論文を執筆している者も多く在籍しております。また、学会や研修会に積極的に参加し、患者様にとってより高度で専門的な理学療法を提供できるよう日々研鑽を重ねております。さらに、3次元動作解析装置(VICON)が導入され、患者様ご自身の動きを客観的に数値として表現できるため、情報を共有できるツールになると考えております(図2)。



図1. 関節外科センター配属スタッフ



図2. VICONで表出された3次元模型

私のダイエット

減量に悩んでおられる方は参考にして下さい。

臨床検査部 高橋 雅文

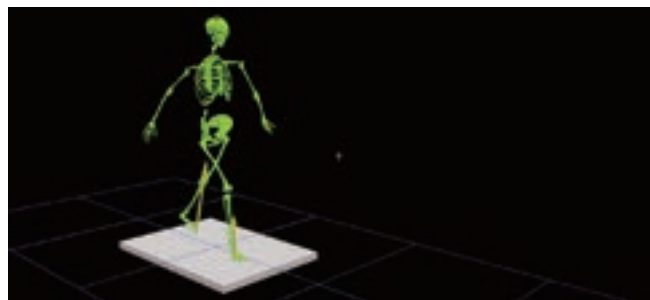
減量の動機

糖尿病教室で患者さまに指導を行う立場でありながら、私のBMI（体格指数＝体重kg÷身長m²）は28と肥満の基準である25を超えていた。

結果

6か月で9kg減少。BMIは24.8になり肥満ではなくなった。

成功の秘訣

- 食事は、食べた量がわかりづらいバイキング方式を避け3分割のプレートを使う。
- 食事のバランスを考え、野菜→たんぱく質→炭水化物の順で食べる。
- 運動は、片道20分の自転車通勤が効果的だった。

痩せて良かったこと

体が軽やかに思うように動くようになり、筋肉が増えた。

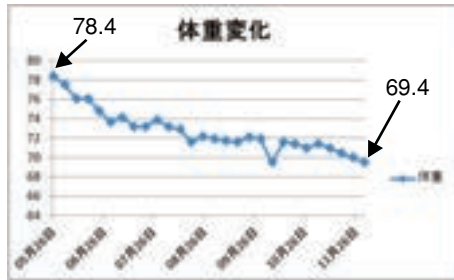

私が使用したプレートです

リハビリテーション部 矢野 誠二

減量の動機

身長170cmなのに体重が78.9kg。BMIが27.3。この2～3年で急激に体重が増加した。動くのがおっくうになり疲れやすくなった。お腹が出て見た目が気になりだした。

結果

6か月で6.3kg減少。BMIは25.1に低下。

成功の秘訣

- 食品交換表をもとに1日のマイメニューを決めて守った。
- 運動は1日30分～60分ウォーキングを守った。

痩せて良かったこと

体が軽くなり、動くのが楽になった。気持ちが晴れた。

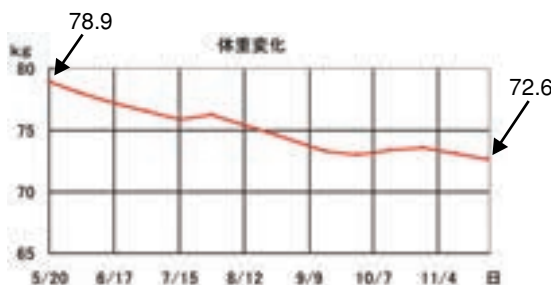

マイメニュー

	食品交換表	12単位	4単位	1単位	1単位	1単位	1単位	1単位
朝	ごはん200g	たんぱく150g か み77100g	とうもろこし 油揚げ70g	牛乳180ml				野菜
昼	ごはん100g	たんぱく75g	卵1個				牛乳180ml	野菜
夜	ごはん200g		肉 か					野菜

患者のみなさまのご意見とお返事

ご意見 病室に入らず入り口で「変りないですか?」という看護師がいた。感じ悪い。昼食を下げに来た職員が、箸が乗っているのを見て「これ、〇〇さんのやる?」と感じ悪く対応した。家庭の事情で退院日に迎えに来られないので退院したいという「今日の当直が主治医じゃないから」と主治医に聞いてくれなかった。

お返事 ご意見ありがとうございました。患者さんへの配慮が全く出来ていなかったと思います。患者さんの立場にたった対応ができるように指導していきたいと思えます。(8階課長)

ご意見 メンタルに初めて来たんですが、10歳、11歳と子供の診察はしていき金曜日と言われ・・・10:30～13:30まで待たされたあげく、今日はしていないと言われ金曜日に来てくださいと言われた。受付の時に、そのことを初めから教えてくれていたら帰っていたのに!!そのことを受付の人に伝えたら、その人があたしらの書類を投げ捨てました。態度が悪い。この病院最悪、二度と来ない。

お返事 長時間お待たせした末、診察に至らず申し訳ありませんでした。受付窓口では情報が行き届かず受付をし、診療のご案内をいたしました。総合受付窓口職員として認識不足と反省しております。今後このようなことがないように各科外来と連携を取って参ります。大変ご迷惑をおかけし申し訳ございませんでした。又職員にも接遇教育をしております。(医事課係長)

ご意見 院内喫煙のため、仮正面入り口で喫煙している人が多く灰皿の設置がないため一般市道の溝の中が吸殻ですごいことになっています。対処の必要あります。

お返事 ご迷惑をおかけします。当院は、敷地内全面禁煙となっておりますのでクリーンルームの設置の予定はございません。敷地内での喫煙については、入院時の説明、看板、放送、巡回窓をお願いをしております。ご理解よろしくお願ひ致します。(総務係長)

ご意見 風呂の足ふきマットがない日があります。今日はたまたまありませんでしたが、どうかいつも大きな足ふきマットを置いてください。

お返事 マットが小さくご不便をおかけしました。大きい足ふきマットを早速購入し準備するように致します。(6A課長)

ご意見 10月17日婦人科へ行きました。8時半まで診察券を入れる箱は出ませんでした。箱が出たとたん15人～20人くらい並びました。早く来た人も今来た人も、ごちゃごちゃです。なぜ8時に箱を出せないのか、又8時に来た順から氏名を書く用紙を置くようにできないのかと思います。他の科は8時半に箱を出しますがそう混んでいません。婦人科はもっと改めなければいけないと思います。毎月発行している「みんなの回生」に答えを書いてください。

お返事 ご意見ありがとうございました。婦人科の朝の受け付け方法については、皆様から何回も御意見を頂き担当で話し合いを続けてまいりました。今回も病院長、婦人科の西田副院長などを交えて話し合った結果、自動受付発券機を設置する予定となりました。もうしばらくお待ちくださいませ。(安全管理室課長)

職員旅行

11月16日(土)・17日(日)
下関と萩にて



職員ユニフォームのご紹介

平成25年12月2日より、助産師・薬剤師・検査技師・放射線技師・臨床工学技士・管理栄養士・社会福祉士・精神保健福祉士・臨床心理士・歯科衛生士・事務職員のユニフォームが新しくなりました。ユニフォームで職種が判断しやすい様に、色・形を区別して変更させて頂きましたので、ぜひ、ご相談・ご質問等、お気軽にお声掛けください。今後ともよろしくお願ひ致します。

社会福祉士
精神保健福祉士
助産師
歯科衛生士
臨床心理士
事務職
医療クラーク係
事務職
(総合受付・会計係)



臨床工学技士 検査技師 放射線技師 管理栄養士 薬剤師

外来診察予定表

平成26年1月分

受付時間／午前8時30分～午後13時

※午後の診察開始時間は診療科により異なります。詳細につきましては地域連携係までお問い合わせください。(直通 46-1112-1)

科目	曜日	月	火	水	木	金	土
総合内科	午前	鎌野 柴田	山城	和田	交代制	近藤	交代制
	午後 13:30~	舟木	柴田	山城		近藤	
消化器科	午前		正木 <small>肝臓専門(21日)予約制</small>	舟木	鎌野	舟木 正木 <small>予約制 肝臓専門(10日)</small>	舟木
神経内科	午前				宮本(9日) 松井(16日)	千葉(10・17・24・31日)	出口(4・18日) 久米(11・25日) 予約制
呼吸器科	午前	近藤	近藤		近藤		近藤
禁煙外来(予約制)	午後 14:00~16:00		近藤				
血液内科	午前	河内		河内			
糖尿病センター (糖尿病・内分泌)	午前	桑島 和田	桑島	桑島	桑島	和田	桑島(11・25日)
甲状腺外来	午前	桑原	桑原	桑原	桑原(予約制)	桑原(予約制)	桑原(予約制)
	午後 14:00~16:00		(検査)	(検査)			
心臓・血管センター	午前 9:00~	小林(予約制)	紹介外来	(検査・手術)	小村	小村	
女性漢方外来 (予約制)	午前 9:00~12:00	野萱	野萱(7・21日)			野萱	野萱(11・18日)
	午後 14:00~16:00	野萱	野萱(7・21日)				
ペインクリニック (予約制)	午後					野萱	
外科	午前	近藤	沖野	近藤	沖野	近藤	沖野
	午後 13:30~	(手術)	(手術)	(手術)		近藤(近藤・カネノ近藤(24日)予約制)	
呼吸器外科	午前	中村			中村	中村	
	午後 13:30~	(手術)	(手術)	徳永		(手術)	
整形外科	午前	小川(副理事長)	松浦(理事長)	森田	片山	小川(副理事長)	片山
	二診	小川貴之	小川貴之			森田	
	午後	(手術)	(手術)	(手術)		(手術)	
手の外科	午前			笠井			
関節外科センター	午前	五味	大久保	松浦(理事長)	五味	大久保	二宮
	二診	二宮	二宮(7・21日)				五味(18日) 紹介のみ(予約制)
	午後	五味 <small>16時まで(予約制)</small>	(手術)	(手術)		(手術)	
形成外科 (新患受付 11:00まで)	午前	辻	(手術)	辻	辻	辻	辻
	午後	(手術)	(手術)			(手術)	
メンタルヘルス科 <small>初診の受付時間について 午前 8:30~11:00 午後 13:30~15:30</small>	午前	香川	神前	坂東	神前	神前	坂東
	二診	坂東	香川	香川	坂東	神前	神前
	午後	香川	坂東	坂東		神前	
	14:00~	二診	(14・28日)	神前(7・21日)		坂東(こども外来)	
認知症疾患医療センター (予約制)	午後	香川	交代制	坂東		神前	
産婦人科	午前	西田	小倉浩二	(妊婦健診・予約制)	西田	小倉浩二	西田
	二診		小倉智子			小倉智子	
	午後 14:00~		一ヶ月健診・精密検査 (予約制)			一ヶ月健診・精密検査 (予約制)	
眼科	午前	塩田 湊	塩田	近藤	近藤	塩田	湊 藤田 <small>(4・18日) (11・25日)</small>
	午後 14:00~	(手術)	(検査)	(検査)		(検査・手術)	
耳鼻咽喉科	午前	表原	表原	表原	表原	表原	大河内(4・11日) 兵頭(18日) 山田(25日)
	午後 14:00~	表原	(手術)	(検査・手術)		表原	
泌尿器科	午前	山本	秋山	高尾	秋山	松本	交代制(新患受付)
	二診	松本	山本	秋山	秋山	秋山	
	午後 14:00~	(予約制)	(手術)	(手術)		(手術)	
脳外科	午前	沖屋	田村	沖屋	沖屋	田村	田村
	二診		清水(脳腫瘍 頭痛外来)	清水(てんかん(成人)外来)			清水(11・25日)
	午後	(検査)	(手術)	(手術)		(検査)	
小児科	午前	下河	矢野	下河	矢野	下河	下河
	午後	矢野 <small>(予防接種・診察15:00~)</small>	下河 <small>(予防接種・一ヶ月健診診察15:00~)</small>	矢野 <small>(予防接種・診察15:00~)</small>		矢野 <small>(予防接種・一ヶ月健診診察15:00~)</small>	
放射線治療センター	午前	竹川	竹川	生島	竹川	竹川	
	午後	竹川	竹川	生島	竹川	竹川	
救急科		関・乙宗・音成・宮地					

受付時間

●受付時間：
午前 8:30~12:00
午後 13:00~16:00
木・土 8:30~12:00

●診察時間：
午前 9:00~12:00
午後 13:30~17:00
木・土 9:00~13:00

※各診療科によって異なる場合があります。

お知らせ

- 各科とも上記の時間帯で受付、診察を行っております。ただし、耳鼻咽喉科・泌尿器科の午後の診察は14:00から16:00までとなっております。(予約制)
 - リハビリテーション科でも外来治療の方に予約制を導入致しております。
 - 産婦人科水曜日前は、妊婦健診の完全予約制になります。
 - こども外来(メンタルヘルス科)の初診は、完全予約制になります。診察ご希望の方はあらかじめメンタルヘルス科外来までご連絡ください。
 - 女性漢方外来は完全予約制です。診察ご希望の方はあらかじめ下記までご連絡ください。
- 予約受付時間：月・火・金 9:00~16:30 / 土 9:00~12:00 TEL: 0877-46-1011 (代表)

小児科より

- 予防接種(予約制) 前日までに予約
毎週(月・水) 13:30~15:00
毎週(火・金) 14:00~15:00
- 一ヶ月健診・乳児健診(予約制)
当日午前中までに予約
一ヶ月健診:毎週(火・金)13:30~15:00
乳児健診:毎週(金) 13:30~15:00
- 午後の一般診察
(月・火・水・金) 15:00から16:30まで受付

患者相談窓口のご案内

当院では、皆さまからの受診に関する不安・医療費の心配・介護保険や身体障害者手帳等の社会福祉サービスなど医療・福祉に関するご相談に応じています。何か不安な点や気になることがあればお気軽にご相談ください。

- 場所：1階エスカレーター下
- 時間：月・火・水・金 9:00~12:00/13:30~17:00
木・土 9:00~13:00